

CADERNO DE QUESTÕES



ESTADO DO RIO GRANDE DO SUL
PODER JUDICIÁRIO
TRIBUNAL DE JUSTIÇA

EDITAL Nº 11/2012 – DRH – SELAP – RECEL
CONCURSO PÚBLICO PARA PROVIMENTO DO CARGO DE

01 - Analista Judiciário (Ciências Jurídicas e Sociais)

MATÉRIA	QUESTÕES
Língua Portuguesa	01 a 24
Conhecimentos Específicos	25 a 56
Tópicos de Legislação	57 a 68
Microinformática	69 a 80

NÍVEL SUPERIOR - SÁBADO

Nome do Candidato: _____

Inscrição nº: _____





**ESTADO DO RIO GRANDE DO SUL
PODER JUDICIÁRIO
TRIBUNAL DE JUSTIÇA**

INSTRUÇÕES

- 1 Esta PROVA consta de **80** questões objetivas, assim distribuídas: **Língua Portuguesa** - 24 questões; **Conhecimentos Específicos** - 32 questões; **Tópicos de Legislação** - 12 questões; **Microinformática** - 12 questões.
- 2 Caso o CADERNO DE QUESTÕES esteja incompleto ou apresente qualquer defeito, solicite ao Fiscal da sala que o substitua.
- 3 Para cada questão objetiva, existe apenas **uma** alternativa correta, a qual deverá ser assinalada com caneta esferográfica transparente, de tinta azul, de escrita grossa, na FOLHA DE RESPOSTAS.
- 4 Preencha com cuidado a FOLHA DE RESPOSTAS, evitando rasuras. Eventuais marcas feitas nessa FOLHA a partir do número **81** serão desconsideradas.
- 5 Os candidatos que comparecerem para realizar a Prova **não deverão** portar armas, malas, livros, máquinas calculadoras, relógios de qualquer espécie, fones de ouvido, gravadores, *paggers*, *notebooks*, telefones celulares, *pen-drives* ou quaisquer aparelhos eletrônicos similares, nem utilizar véus, bonés, chapéus, gorros, lenços, aparelhos auriculares, óculos escuros, ou qualquer outro adereço que lhes cubra a cabeça, os olhos e os ouvidos. (conforme item 5.12 do Edital de Abertura)
- 6 Ao terminar a prova, entregue a FOLHA DE RESPOSTAS ao Fiscal da sala.
- 7 A duração da prova é de **4 (quatro) horas**, já incluído o tempo destinado ao preenchimento da FOLHA DE RESPOSTAS. Ao final desse prazo, a FOLHA DE RESPOSTAS será **imediatamente** recolhida.
- 8 O candidato somente poderá se retirar da sala de Prova uma (1) hora após o seu início. Se quiser levar o Caderno de Questões da Prova Escrita, o candidato somente poderá se retirar da sala de Prova três (3) horas após o início. (conforme item 5.17 do Edital de Abertura)
- 9 O candidato que se retirar da sala de Prova, ao concluí-la, não poderá utilizar os sanitários nas dependências do local de Prova. (conforme item 5.18 do Edital de Abertura)
- 10 A desobediência a qualquer uma das recomendações constantes nas presentes instruções poderá implicar a anulação da prova do candidato.

Boa prova!

Instrução: As questões 01 a 08 referem-se ao texto abaixo.

01. Entre as transformações acarretadas e tornadas possíveis pelas tecnologias de informação e comunicação (TICs) está a organização e a disponibilização de grandes acervos de obras e de periódicos que, considerados, não fosse por outros motivos, só do ponto de vista acadêmico, representam uma revolução na forma de acesso às bibliotecas que constituem.
02. As bibliotecas virtuais têm, de certo modo, os predicados _____ o escritor argentino Jorge Luis Borges define a sua fantástica Biblioteca de Babel: são ilimitadas e periódicas.
03. Desse modo, atualizam, no que oferecem e na forma _____ o oferecem, uma espécie de otimismo cético próprio do racionalismo. Capazes de abrigar ilimitadamente o conhecimento produzido, difundido, divulgado, socializado e posto em circulação, abrem-se também para as conexões e interconexões de bibliotecas que se agregam, como o próprio conhecimento, para formar, periodicamente, grandes instituições virtuais que se expandem, se modificam, se encolhem, se alastram e que, sendo uma, logo em seguida, serão múltiplas para juntar-se depois, em uma, outra, outra mais, as mesmas que, ora iguais, ora diferentes, cumprem todas, quando não há trincos burocráticos e trancas comerciais, o desígnio do acesso aberto da sociedade ao conhecimento e do conhecimento às sociedades que o originaram.
04. A biblioteca está e vai com você onde você estiver, como uma Babel feita do paradoxo do conhecimento: quanto mais se sabe, mais há para saber, de modo que, o máximo sendo também o mínimo, nunca nos falte nem a pergunta ilimitada, nem a resposta periódica _____ os livros e revistas postos ao alcance de nosso cotidiano podem nos ajudar a formular, ou, ao menos, entrever.

Adaptado de: VOGT, Carlos. Bibliotecas virtuais. Revista ComCiência. Nº. 139 – 10 jun. 2012. Disponível em: <<http://www.comciencia.br/comciencia/?section=8&edicao=79&tipo=968>>

01. Assinale a alternativa que preenche, correta e respectivamente, as lacunas das linhas 09, 13 e 33.

- (A) que – como – que
 (B) com que – que – a que
 (C) com que – como – que
 (D) que – como – a que
 (E) que – que – a que

02. Considere as afirmações abaixo a respeito do sentido que determinadas expressões têm no texto.

- I - Ao dizer que as bibliotecas atualizam **uma espécie de otimismo cético** (l. 13-14), o texto mostra que a renovação contínua do conteúdo das bibliotecas virtuais eleva a descrença de que a humanidade possa alcançar a plenitude do conhecimento.
- II - Com as expressões **trincos burocráticos** e **trancas comerciais** (l. 24-25), o texto estabelece uma contraposição ao acesso aberto a fontes de dados virtuais.
- III- Ao referir-se à biblioteca como **uma Babel feita do paradoxo do conhecimento** (l. 29), o texto enfatiza o obscurantismo e a confusão gerada pelo mundo da informação virtual.

Quais estão corretas?

- (A) Apenas I.
 (B) Apenas II.
 (C) Apenas I e II.
 (D) Apenas I e III.
 (E) I, II e III.

03. Abaixo, são propostas algumas alterações no primeiro parágrafo.

- I - substituição de **tornadas possíveis** (l. 01-02) por **ensejadas**
 II - substituição de **não fosse por** (l. 05) por **afora**
 III- substituição da conjunção **só** (l. 05) por **exclusivamente**
 IV - inserção de **já** antes de **representam** (l. 06)

Quais propostas são contextualmente adequadas e estão corretas de acordo com a norma gramatical?

- (A) Apenas I.
 (B) Apenas I e III.
 (C) Apenas II e IV.
 (D) Apenas II, III e IV.
 (E) I, II, III e IV.

04. Assinale a afirmação correta sobre as formas verbais **considerados** (l. 05), **representam** (l. 06) e **constituem** (l. 07).

- (A) Todas as formas estabelecem uma relação de concordância com a expressão **grandes acervos de obras e de periódicos** (l. 04).
 (B) A forma **considerados** tem como sujeito **periódicos** (l. 04).
 (C) A forma **representam** tem como sujeito **outros motivos** (l. 05).
 (D) O sujeito de **constituem** é **bibliotecas** (l. 07).
 (E) A forma **bibliotecas** (l. 07) é objeto indireto de **constituem**.

05. No contexto em que se encontram, os dois pontos da linha 10 podem ser substituídos, com ajustes de vírgula, pela expressão

- (A) **por isso.**
- (B) **já que.**
- (C) **além do que.**
- (D) **se bem que.**
- (E) **no entanto.**

06. A oração reduzida de gerúndio **o máximo sendo também o mínimo** (l. 31), no período em que ocorre no texto, pode ser substituída, sem alteração de sentido, pela seguinte forma:

- (A) **a despeito de o máximo ser também o mínimo.**
- (B) **contanto que o máximo seja também o mínimo.**
- (C) **a não ser que o máximo seja também o mínimo.**
- (D) **a fim de que o máximo seja também o mínimo.**
- (E) **visto ser o máximo também o mínimo.**

07. Em relação à oração a que se subordina, a oração **quando não há trincos burocráticos e trancas comerciais** (l. 24-25) estabelece a relação de

- (A) condição.
- (B) objeção.
- (C) contraste.
- (D) contraposição.
- (E) consecução.

08. Considere as seguintes afirmações sobre classes e funções de palavras e expressões no texto.

- I - O vocábulo **uma**, em **uma, outra, outra mais** (l. 22-23) é adjetivo.
- II - O vocábulo **o**, em **e do conhecimento às sociedades que o originaram** (l. 26-27) é pronome em função de objeto direto do verbo **originaram**.
- III - O verbo **entrevier** (l. 35) tem como objeto direto a expressão **os livros e revistas postos ao alcance de nosso cotidiano** (l. 33-34).

Quais estão corretas?

- (A) Apenas I.
- (B) Apenas II.
- (C) Apenas III.
- (D) Apenas II e III.
- (E) I, II e III.

Instrução: As questões **09** a **16** referem-se ao texto abaixo.

01. Li que Samuel Becket dizia que quem morria pas-
02. sava para outro tempo. Não queria dizer outro mundo,
03. com um presumível outro clima. Referia-se ao tempo do
04. verbo. Entre todas as mudanças provocadas pela morte
05. havia esta: o morto passava ao pretérito.

06. Era bom pensar assim. A morte acontecia no mundo
07. antisséptico das palavras e das regras gramaticais,
08. nada a ver com a decomposição da carne. O "é"
09. transformava-se em "era" e "foi", e pronto. A migra-
10. ção do morto, em vez de ser da vida para o nada, era
11. só entre categorias verbais.

12. A vida vista como uma narrativa literária nos protege
13. do horror incompreensível da morte. Podemos nos
14. imaginar como protagonistas de uma trama, que
15. mesmo quando não é clara indica alguma coerência,
16. em algum lugar.

17. O próprio Becket só escreveu sobre isto: a busca
18. de uma trama, qualquer trama, por trás do aparente
19. absurdo da experiência humana. E um enredo, ou um
20. sentido que faça sentido, só pode ser buscado na narra-
21. tiva literária, no encadear de palavras que leva ____
22. uma revelação, mesmo que esta não explique nada,
23. muito menos ____ morte.

24. E se falar, falar, falar sem cessar, como fazem os
25. personagens do Becket na esperança de que aflore
26. algum sentido, não der resultado, pelo menos está-se
27. fazendo barulho e mantendo a morte afastada.

28. A literatura tem essa função, a de uma fogueira no
29. meio da escuridão da qual a morte nos espreita. Ou
30. de uma matraca contra o silêncio final. Vale tudo,
31. mesmo a incoerente de um personagem do
32. Becket, contra a escuridão e o silêncio.

33. Num poema que fez sobre seu pai moribundo, Dylan
34. Thomas o a reagir ferozmente contra o
35. esvaecer da luz — "*Rage, rage against the dying of
36. the light*" — e a não se entregar à morte sem uma briga.

37. Não sei se o Becket encontrou o consolo que procu-
38. rava pelos seus mortos na ideia de que tinham apenas
39. mudado de tempo de verbo, mas imagino que, como
40. Dylan Thomas na sua poesia inconformada, tenha
41. recorrido ____ literatura como um meio de negar
42. ____ morte o seu triunfo. Ninguém morre. Há apenas
43. uma revisão na narrativa da sua vida para atualizar
44. o tempo dos verbos.

45. Outra vez Dylan Thomas: "*And death shall have no
46. dominior*", e a morte não terá domínio.

47. Diz-se que quem morreu "já era", o que é o mesmo
48. que dizia o Becket com mais sensibilidade. Mas Becket
49. queria dizer mais. Os personagens de narrativas literá-
50. rias mudam do tempo presente para o tempo passado,
51. mas continuam no mundo, mesmo que no mundo restri-
52. to dos livros e das estantes. Salvo, talvez, os cupins e as
53. traças, nada ameaça a sua perenidade. "São" eterna-
54. mente.

Adaptado de: VERISSIMO, Luis Fernando. A morte não terá domínio. Blog de Ricardo Noblat. O Globo Blogs. Disponível em: <<http://oglobo.globo.com/pais/noblat/posts/2012/07/19/a-morte-nao-tera-dominio-por-luis-fernando-verissimo-456141.asp>>. Acessado em 24/7/2012.

09. Assinale a alternativa que completa, correta e respectivamente, as lacunas indicadas por linhas pontilhadas das linhas 05, 31 e 34, considerando as ideias veiculadas pelo texto.

- (A) irremediavelmente – garrulice – dissuade
- (B) paradoxalmente – atitude – instiga
- (C) transitoriamente – atitude – dissuade
- (D) transitoriamente – tagarelice – insta
- (E) irremediavelmente – garrulice – insta

10. Assinale a alternativa que preenche, correta e respectivamente, as lacunas indicadas por traços contínuos das linhas 21, 23, 41 e 42.

- (A) à – a – a – à
- (B) a – à – à – a
- (C) à – a – à – à
- (D) a – a – à – à
- (E) a – à – a – à

11. O texto trata essencialmente

- (A) das nuances de significados obtidas pelo emprego de determinados tempos verbais.
- (B) da possibilidade de relativização da morte na perspectiva do texto literário.
- (C) da loquacidade dos personagens de Becket.
- (D) das funções da literatura.
- (E) da incompreensão humana a respeito da morte.

12. Considere as seguintes afirmações.

- I - A literatura nos permite compreender a morte.
- II - Toda trama literária é incoerente de forma geral, ainda que alcance coerência ao produzir um ruído que pode nos afastar da morte.
- III- Tratar a morte como uma mudança de tempo verbal, como sugere Becket, é um modo de suavizar seus efeitos.

Quais correspondem a ideias veiculadas pelo texto?

- (A) Apenas I.
- (B) Apenas II.
- (C) Apenas III.
- (D) Apenas I e II.
- (E) Apenas II e III.

13. Considere as seguintes propostas de reformulação da pontuação do texto.

- I - Substituir os dois pontos que seguem o vocábulo **isto** (l. 17) por ponto e vírgula.
- II - Substituir o ponto que segue o vocábulo **espreita** (l. 29) por um travessão, com os devidos ajustes no emprego de maiúsculas e minúsculas.
- III- Substituir o ponto que antecede o vocábulo **Mas** (l. 48) por uma vírgula, com os devidos ajustes no emprego de maiúsculas e minúsculas.

Quais estão corretas do ponto de vista da norma gramatical e conservam o sentido original do texto?

- (A) Apenas I.
- (B) Apenas II.
- (C) Apenas III.
- (D) Apenas I e II.
- (E) Apenas II e III.

14. Considere as seguintes propostas de reescrita do trecho **A migração do morto, em vez de ser da vida para o nada, era só entre categorias verbais** (l. 09-11).

- I - A migração do morto, em lugar de ser da vida para o nada, era tão-somente entre categorias verbais.
- II - A imigração do morto, ao invés de ser da vida para o nada, era apenas entre categorias verbais.
- III- A migração do morto, ao contrário de ser da vida para o nada, era restrita a categorias verbais.

Quais estão corretas do ponto de vista da norma gramatical e conservam o sentido original do texto?

- (A) Apenas I.
- (B) Apenas II.
- (C) Apenas III.
- (D) Apenas I e II.
- (E) Apenas II e III.

15. Se substituirmos a expressão **Os personagens de narrativas literárias** (l. 49-50) por **O personagem de narrativas literárias**, quantos outros vocábulos do parágrafo, que se estende até a linha 54, deverão sofrer obrigatoriamente ajuste de flexão?

- (A) Dois.
- (B) Três.
- (C) Quatro.
- (D) Cinco.
- (E) Seis.

16. Considere as seguintes afirmações sobre o vocábulo **que** no texto.

- I - Em **dizia que quem morria passava para outro tempo** (l. 01-02), tem a função de sujeito da oração de que faz parte.
- II - Em **que mesmo quando não é clara** (l. 14-15), introduz uma oração com valor explicativo.
- III - No trecho **ou um sentido que faça sentido** (l. 19-20), introduz uma oração com função de aposto.
- IV - Em **o mesmo que dizia o Becket** (l. 47-48), tem a função de objeto direto da oração de que faz parte.

Quais estão corretas?

- (A) Apenas I.
 (B) Apenas II.
 (C) Apenas III.
 (D) Apenas II e IV.
 (E) Apenas III e IV.

Instrução: As questões **17 a 24** referem-se ao texto abaixo.

01. Há um método de escrita disciplinadamente seguido
 02. pelo biólogo Fernando Reinach em *A longa marcha*
 03. *dos grilos canibais*, crônica após crônica: primeiro, o
 04. autor mostra um breve plano geral do campo ___ que
 05. pertence o experimento científico do qual vai tratar,
 06. para, em seguida, fazer foco no próprio experimento,
 07. ___ maneira de tantos filmes em que de saída o diretor
 08. nos arrasta rapidamente da contemplação da paisagem
 09. vista do alto para um objeto no solo, no qual quer que
 10. fixemos nossa atenção. Na sequência, ele descreve o
 11. que foi observado durante o experimento e, para
 12. fechar, especula com provocadora imaginação sobre
 13. os significados práticos ou teóricos, econômicos, sociais,
 14. existenciais ou outros dos achados e descobertas do
 15. trabalho analisado. Em suma, lança-se na aventura de
 16. pensar e imaginar, assim como, por outras vias, os
 17. pesquisadores responsáveis pelos estudos de que trata
 18. – quase todos originários das ciências biológicas –, a
 19. seu ver, também se atiraram. É este, de fato, nas
 20. crônicas, o olhar de Reinach para a ciência – lugar de
 21. aventuras, ponto de partida de expedições que entram
 22. em território inexplorado: “Cada descoberta científica
 23. é uma pequena história de aventura. Nas publicações
 24. científicas, o relato dessas aventuras está encoberto
 25. por uma infinidade de termos técnicos, descrição de
 26. métodos e um cuidado paranoico com a precisão da
 27. linguagem. O resultado é que o sabor da aventura se
 28. perde em um texto quase incompreensível”, diz ele na
 29. introdução do livro.

30. O mais curioso é que, para extrair a essência aven-
 31. turosa do emaranhado da terminologia científica dos
 32. artigos (da *Nature* e da *Science* principalmente) que
 33. servem de base ___ crônicas e entregá-la límpida a
 34. seus leitores, o que Reinach faz em seus textos é,

35. como ele mesmo afirma, uma mímese do formato dos
 36. trabalhos científicos. Plano geral, apresentação do
 37. objeto etc., mesmo que nos tragam memória de
 38. movimentos da câmera em começo de filmes sem
 39. conta, estão na estrutura mais comum de tais artigos.
 40. Só que ele segue esse roteiro valendo-se de um saber
 41. escrever bem, com talento e na linguagem cotidiana,
 42. digamos para sintetizar. Toma o modelo por guia,
 43. mas recorrendo ___ comparações, metáforas e outras
 44. figuras de linguagem bem escolhidas, que, a par de
 45. tornarem inteligíveis para não especialistas conceitos
 46. e procedimentos complexos, adicionam sabor ao texto
 47. e deixam visível o prazer do escritor por trás das
 48. palavras. Dito de outra forma, Reinach, seguindo as
 49. pegadas de outros cientistas divulgadores de ciência,
 50. recria os modelos de escritura que o inspiram para
 51. mostrar as produções da ciência ao público de forma
 52. quase lúdica.

53. Não há parentesco entre o que ele faz e, por exem-
 54. plo, as notícias e reportagens no âmbito do jornalismo
 55. científico, ainda que seja um jornal, *O Estado de S.*
 56. *Paulo*, o suporte original de suas crônicas semanais,
 57. desde 2004. Poder-se-..... dizer que seus textos
 58. estão mesmo de cabeça para baixo em relação aos
 59. jornalísticos e, inclusive, citar nomes dos autores
 60. e das instituições onde se desenvolveram as pesquisas
 61. que enfocam, coisa impensável em material noticioso.
 62. Mas, como Reinach lembrou no programa *Roda viva*
 63. da tevê Cultura em 12 de abril passado, foi exatamente
 64. um jornalista, Flavio Pinheiro, um dos mais experientes
 65. editores da imprensa nacional, o responsável por seu
 66. “aprendizado” de escrever para jornal dentro do modelo
 67. que vislumbrava. Na época ocupando o cargo de
 68. editor-chefe, era ele quem comentava os primeiros
 69. textos que o biólogo ia produzindo bem antes da
 70. estreia no *Estadão*, dando-lhe uma série de dicas
 71. preciosas, até que ambos consideraram que o novo
 72. cronista estava pronto.

73. O livro agora lançado é uma boa seleção de crônicas
 74. produzidas para o jornal de 2004 a 2009. Cada uma
 75. está focada num experimento singular, e o conjunto
 76. está subdividido em 11 áreas temáticas que recebem
 77. títulos tão abertos quanto “mente”, “sexo”, “compor-
 78. tamento”, “humano”, “tecnologia” ou “política”. Esses
 79. agrupamentos, aliás, servem mais para orientar o
 80. leitor quanto a seus próprios blocos de interesse,
 81. porque não há prejuízo nenhum em começar pela
 82. última crônica, saltar para a primeira e se deixar levar
 83. de forma um tanto anárquica, ao sabor dos belos e
 84. quase sempre intrigantes títulos. Seja qual for a
 85. ordem que o leitor escolha, no final terá deparado
 86. com a imensa diversidade de interesses que a mente
 87. inquieta desse híbrido de professor (tornou-se titular
 88. da USP aos 35 anos), pesquisador, empreendedor
 89. muito bem-sucedido e escritor de ciência

Adaptado de: Moura, M. Está na cara, você não vê. A arte de arrancar aventuras maravilhosas de trabalhos científicos. In: Revista Pesquisa FAPESP. Edição Impressa 171, mai. 2010.

17. Assinale a alternativa que preenche, correta e respectivamente, as lacunas contínuas das linhas 04, 07, 33 e 43.

- (A) a – à – às – a
- (B) a – a – à – à
- (C) a – à – as – à
- (D) à – a – a – a
- (E) à – à – às – à

18. Assinale a alternativa que preenche, correta e respectivamente, as lacunas pontilhadas das linhas 57, 59, 89.

- (A) iam – evitam – abrangem
- (B) ia – evitam – abrange
- (C) ia – evita – abrange
- (D) ia – evita – abrangem
- (E) iam – evita – abrangem

19. Assinale a alternativa que apresenta ideia que se pode depreender da leitura do texto.

- (A) Os termos técnicos usados nas publicações científicas em geral encobrem a essência das descobertas relatadas.
- (B) A organização textual dos trabalhos científicos procura tomar como modelo a estrutura de movimentos de câmera em determinados filmes.
- (C) No jornalismo científico, recorre-se frequentemente a comparações e metáforas que simplificam os conceitos para não especialistas.
- (D) Por ser cientista, o autor do livro resenhado toma o cuidado de dar os devidos créditos aos cientistas e às instituições que realizaram os experimentos relatados.
- (E) Fernando Reinach contou com a ajuda de um jornalista para aprimorar um estilo particular de escrever sobre ciência que se afasta do padrão jornalístico.

20. Vários pronomes no texto retomam elementos anteriormente referidos. Assinale a alternativa em que a associação entre o pronome e o elemento retomado está correta.

- (A) (n) **o qual** (l. 09) – **solo** (l. 09)
- (B) **o** (l. 50) – **os modelos de escritura** (l. 50)
- (C) **la** (l. 33) – **terminologia científica** (l. 31)
- (D) **ele** (l. 68) – **Flavio Pinheiro** (l. 64)
- (E) **seus** (l. 80) – **Esses agrupamentos** (l. 78-79)

21. Assinale a alternativa que apresenta uma substituição contextualmente adequada para a expressão **a par de** (l. 44).

- (A) **consoante**
- (B) **apesar de**
- (C) **além de**
- (D) **depois de**
- (E) **a fim de**

22. Considere as afirmações abaixo sobre pontuação no texto.

- I - A substituição dos travessões da linha 18 por parênteses permitiria a supressão da vírgula antes de **a seu ver** (l. 18-19).
- II - A vírgula depois de **semanais** (l. 56) cumpre a função de sinalizar o deslocamento do adjunto adverbial **desde 2004** (l. 57).
- III - As vírgulas depois de **Flávio Pinheiro** (l. 64) e **nacional** (l. 65) cumprem a função de isolar um aposto.

Quais estão corretas?

- (A) Apenas I.
- (B) Apenas II.
- (C) Apenas III.
- (D) Apenas I e II.
- (E) Apenas II e III.

23. Assinale a alternativa que propõe uma substituição contextualmente **INADEQUADA**.

- (A) **entram em** (l. 21-22) por **adentram**
- (B) **recorrendo** (l. 43) por **com recurso**
- (C) **filmes sem conta** (l. 38-39) por **inúmeros filmes**
- (D) **adicionam** (l. 46) por **aderem**
- (E) **que o novo cronista estava pronto** (l. 71-72) por **pronto o novo cronista**

24. Considere as afirmações a seguir sobre o emprego de artigos no texto.

- I - O pronome **o** que antecede o pronome **que** (l. 34) poderia ser suprimido sem prejuízo ao significado e à correção do período em que se encontra.
- II - Caso o artigo **o** fosse inserido antes do substantivo **jornal** (l. 66), isso alteraria o significado do trecho, indicando que se trata de um jornal específico.
- III- Caso a autora do texto quisesse evitar a dupla negação, poderia suprimir o pronome **nenhum** (l. 81), sem prejuízo à correção do período em que se encontra.

Quais estão corretas?

- (A) Apenas I.
 (B) Apenas II.
 (C) Apenas III.
 (D) Apenas II e III.
 (E) I, II e III.

25. Sobre o processo legislativo, considere as afirmações abaixo.

- I - A sanção do Chefe de Estado será expressa ou tácita; o veto, expresso e motivado.
- II - As medidas provisórias, adotadas pelo Presidente da República em caso de relevância ou de urgência, terão sua votação iniciada no Senado Federal.
- III- A matéria constante de proposta de emenda constitucional rejeitada somente poderá constituir objeto de novo projeto, na mesma sessão legislativa, mediante proposta da maioria absoluta dos membros de qualquer das Casas do Congresso Nacional.

Quais estão corretas?

- (A) Apenas I.
 (B) Apenas II.
 (C) Apenas III.
 (D) Apenas I e III.
 (E) Apenas II e III.

26. No que tange à organização da República Federativa do Brasil, a União

- (A) tem competência privativa para legislar sobre sistemas de consórcios e sorteios.
 (B) tem competência exclusiva para legislar sobre proteção ao patrimônio histórico, cultural, artístico, turístico e paisagístico.
 (C) poderá, mediante lei ordinária, autorizar os Municípios a legislar sobre assuntos de interesse local.
 (D) poderá, mediante lei complementar, autorizar os Estados a legislar sobre questões gerais das matérias reputadas privativas e exclusivas.
 (E) elaborará, no âmbito da legislação concorrente, normas gerais e específicas, exercendo, na omissão dos Estados, competência legislativa plena.

27. Sobre nacionalidade, considere as afirmações abaixo.

- I - Somente os brasileiros naturalizados perdem a nacionalidade brasileira em virtude de aquisição de outra nacionalidade.
- II - Para o cancelamento de naturalização em razão de prática de ato nocivo ao interesse nacional, basta processo administrativo.
- III- Oficial das Forças Armadas e Ministro de Estado da Defesa são cargos privativos de brasileiro nato.

Quais estão corretas?

- (A) Apenas I.
 (B) Apenas II.
 (C) Apenas III.
 (D) Apenas I e III.
 (E) Apenas II e III.

28. Sobre os princípios gerais da atividade econômica, considere as afirmações abaixo.

- I - Como agente normativo e regulador, o Estado exercerá exploração direta de atividade econômica se necessária aos imperativos de segurança nacional e aos relevantes interesses coletivos, conforme definidos em lei complementar.
- II - O aumento dos lucros, em qualquer hipótese, constitui abuso de poder econômico, fato que justifica repressão legal.
- III- A defesa do meio ambiente, na ordem econômica pátria, permite o tratamento diferenciado conforme o impacto ambiental dos produtos e serviços e de seus processos de elaboração e prestação.

Quais estão corretas?

- (A) Apenas I.
 (B) Apenas II.
 (C) Apenas III.
 (D) Apenas I e III.
 (E) Apenas II e III.

29. Sobre o Poder Judiciário do Estado do Rio Grande do Sul, considere as afirmações abaixo.

- I - Os Tribunais do Júri, em virtude da soberania dos veredictos e do sigilo das votações, não são órgãos do poder judiciário.
- II - Compete ao Tribunal de Justiça solicitar a intervenção no Estado, por intermédio do Supremo Tribunal Federal, nos casos previstos na Constituição Federal.
- III- O Procurador-Geral de Justiça deverá ser previamente ouvido nas ações de inconstitucionalidade.

Quais estão corretas?

- (A) Apenas I.
- (B) Apenas II.
- (C) Apenas III.
- (D) Apenas I e III.
- (E) Apenas II e III.

30. O regime de execução indireta em que se ajusta mão de obra para pequenos trabalhos por preço certo, com ou sem fornecimento de materiais, é denominado

- (A) empreitada por preço global.
- (B) empreitada por preço unitário.
- (C) administração contratada.
- (D) tarefa.
- (E) empreitada integral.

31. Assinale o princípio aplicável à administração pública que **NÃO** possui expressa assinalação constitucional.

- (A) Publicidade.
- (B) Razoabilidade.
- (C) Eficiência.
- (D) Economicidade.
- (E) Sindicabilidade.

32. Nas concessões de serviços públicos, a adequação do serviço exige, entre outras condições, a da

- (A) atualidade.
- (B) individualidade.
- (C) exclusividade.
- (D) durabilidade.
- (E) sustentabilidade.

33. Um dos prazos prescricionais para a propositura das ações destinadas a levar a efeito as sanções da Lei n.º 8.429/92 ("Lei da Improbidade Administrativa") é o de

- (A) até cinco anos após o julgamento das contas do gestor pelo órgão de controle externo competente.
- (B) até cinco anos após o término do exercício de mandato de cargo em comissão ou de função de confiança.
- (C) até dez anos após o julgamento das contas do gestor pelo órgão de controle externo competente.
- (D) até dez anos após o término do exercício de mandato de cargo em comissão ou de função de confiança.
- (E) até três anos após o julgamento das contas do gestor pelo órgão de controle externo competente.

34. Para os efeitos da Lei n.º 12.527/2011 ("Lei de Acesso às Informações Públicas"),

- (A) não há tratamento específico para as informações sigilosas e para as informações pessoais.
- (B) há identidade de tratamento quanto às informações pessoais e sigilosas.
- (C) as informações sigilosas são aquelas submetidas temporariamente à restrição de acesso público.
- (D) as informações pessoais são, necessariamente, sigilosas, muito embora as informações sigilosas não necessariamente sejam pessoais.
- (E) as informações pessoais são assim definidas por cada servidor público, a partir da análise de sua situação particular de proteção da privacidade.

35. L.M.S., representada por sua mãe, M.M.S., ambas menores e assistidas pela tutora R.M.S., ingressou com ação de investigação de paternidade contra J.C.D.X., para reconhecimento da paternidade da filha. Após o exame de DNA, com a confirmação de probabilidade de filiação superior a 99,99%, a tutora ingressou com pedido de guarda e sustento, com a consequente desistência da ação investigatória, postulando a manutenção do poder familiar em favor da tutora e com a efetivação de adoção pela tia, que teria melhores condições de sustentar a criança do que o pai, carente de recursos materiais e imateriais para sustentar e criar a menina. Em grau de Recurso Especial, a matéria de fundo foi examinada pelo Superior Tribunal de Justiça – STJ, com base no Código Civil – CC – e normas análogas. Nesse contexto, considere as afirmações abaixo.

- I - Incapacitado o pai de sustentar e criar a filha, deve ser preservado o melhor interesse da criança, admitindo-se a desistência da ação investigatória e chancelando a adoção pela tia, com plenas condições de manutenção das necessidades mínimas no plano material e afetivo.
- II - Na ação em questão, a determinação da filiação é inerente à pessoa humana, com proteção do CC tanto no plano dos direitos da personalidade quanto na esfera do direito de família. Trata-se, portanto, de um direito indisponível com a prevalência do interesse da criança e do próprio Estado.
- III- Sendo a desistência um ato da parte que não afeta o mérito, no futuro, sendo de seu interesse, a autora sempre poderá propor ação de investigação de paternidade contra o pai, sendo razoável afastar a paternidade mesmo após o exame positivo.

Quais estão corretas?

- (A) Apenas I.
- (B) Apenas II.
- (C) Apenas III.
- (D) Apenas I e II.
- (E) Apenas I e III.

36. J.X. e Y.X. casaram-se em regime de comunhão parcial de bens; contudo, há mais de 06 (seis) anos, estão separados de fato. Em 21 de maio de 2012, faleceu F.X., irmão de J.X., sendo aberto o inventário por J.X. e seu outro irmão L.X., únicos herdeiros legítimos do *de cujus*. Aberto o inventário, Y.X. requereu ingresso no inventário como meeira dos bens de J.X. havidos após o casamento. Avaliando a situação jurídica apresentada, com base na jurisprudência do STJ, considere as afirmações abaixo.

- I - A preservação da comunhão patrimonial somente seria cabível mediante prova de que Y.X. não está incursa nas hipóteses de indignidade ou de quebra dos deveres conjugais.
- II - Não tendo sido dissolvida, de forma plena, no plano jurídico, a relação matrimonial, Y.X. tem direito à metade do quinhão hereditário.
- III- Estando separados de fato, a inclusão de Y.X. no inventário representaria enriquecimento sem causa, na medida em que não houve colaboração para a formação do patrimônio adquirido individualmente.

Quais estão corretas?

- (A) Apenas I.
- (B) Apenas II.
- (C) Apenas III.
- (D) Apenas I e II.
- (E) Apenas I e III.

37. P.H. adquiriu um automóvel de L.O. em 12 de maio de 2009, com a emissão do Certificado de Propriedade de Veículo Automotor - CRVA na mesma data. Após o transcurso de 03 (três) anos, foi constatado que o veículo era objeto de furto (*res furtiva*). De acordo com a jurisprudência do STJ, assinale a afirmativa correta.

- (A) Na hipótese, P.H. pode ter agido com a melhor intenção, contudo, não adquiriu a propriedade, pois não se adquire, por usucapião ordinária, um automóvel objeto de furto (*res furtiva*).
- (B) Com a emissão do CRVA, P.H. é proprietário, logo, se outra pessoa reivindicar o bem, não terá pretensão contra P.H., mas contra o Poder Público, uma vez que este efetivou a transcrição e a transmissão da propriedade.
- (C) Após os três anos, possuidor de boa-fé e com justo título, P.H. adquiriu a propriedade do bem por usucapião, reunindo: *res habilis*, *tempus*, *bona fides* e *titulus*. Eventual pretensão deve ser deduzida contra o vendedor do bem.
- (D) Registrado o automóvel com a emissão do CRVA, P.H. é proprietário, tendo direito de regresso contra o vendedor caso o registro seja anulado por força da carência de *res habilis*.
- (E) Se o anterior proprietário deixou de pagar o Imposto de Propriedade de Veículo Automotor – IPVA, presume-se tratar-se de *res derelicta*, podendo ser objeto de ocupação por P.H. em qualquer momento, não havendo relação de responsabilidade.

38. De acordo com a interpretação atribuída ao CC pela jurisprudência do STJ, assinale a afirmativa **INCORRETA**.

- (A) O cônjuge sobrevivente, independente do regime de bens, terá direito real de habitação sobre o imóvel destinado à residência, sem excluir outros direitos.
- (B) O cônjuge sobrevivente não faz parte da ordem de sucessão legítima na hipótese de separação obrigatória de bens.
- (C) Em concorrência com os descendentes, o quinhão do cônjuge supérstite, quando compõe a ordem de sucessão legítima, não será inferior à quarta parte da herança.
- (D) Por força da *saisine*, com a morte do *de cuius*, a posse e a propriedade são imediatamente transmitidas aos herdeiros legítimos e testamentários.
- (E) A partir da vigência do CC, extinguiu-se o direito real de usufruto do cônjuge supérstite sobre um quarto do patrimônio do *de cuius*, transformando-se eventuais hipóteses anteriores em direito real de habitação do imóvel apenas quando destinado à residência.

39. Sobre os direitos reais, assinale a afirmativa **INCORRETA**.

- (A) O direito do promitente comprador e o penhor de veículos são exemplos de direitos reais.
- (B) A posse não consta no elenco do artigo 1.225 do CC por não representar uma situação jurídica, mas um suporte fático que deve se agregar a outro ato ou fato para gerar consequências jurídicas.
- (C) Ao uso e à habitação são aplicáveis as disposições relativas ao usufruto quando não forem incompatíveis com a natureza dos respectivos institutos.
- (D) O prazo para aquisição de servidão aparente por usucapião não guarda identidade com as modalidades de usucapião ordinária e extraordinária de aquisição da propriedade.
- (E) A propriedade fiduciária e a propriedade resolúvel demonstram que não há um elenco fechado (*numerus clausus*) no artigo 1.225 do CC.

40. Assinale a alternativa que apresenta a afirmação correta sobre a disciplina da intervenção de terceiros prevista no Código de Processo Civil.

- (A) Quem pretender a coisa ou o direito sobre que controvertem autor e réu poderá, até o trânsito em julgado da sentença, oferecer oposição contra ambos.
- (B) Aquele que detiver a coisa em nome alheio, sendo-lhe demandada em nome próprio, deverá denunciar à lide o proprietário ou o possuidor.
- (C) A oposição, oferecida antes da audiência, correrá de forma autônoma e suspenderá o julgamento da ação principal.
- (D) É obrigatória a denúncia da lide àquele que estiver obrigado a indenizar, em ação regressiva, o prejuízo do que perder a demanda.
- (E) É admissível o chamamento ao processo do devedor, na ação em que o fiador for autor, e dos outros fiadores, quando para a ação for citado apenas um deles.

41. Assinale a alternativa que apresenta a afirmação correta sobre o regime da competência no Código de Processo Civil.

- (A) A ação intentada perante tribunal estrangeiro obsta a que a autoridade judiciária brasileira conheça da mesma causa.
- (B) A ação fundada em direito real sobre bens imóveis será proposta, em regra, no foro do domicílio do réu.
- (C) Recaindo o litígio sobre direito de propriedade, pode o autor optar pelo foro do domicílio ou de eleição.
- (D) Para a ação de anulação de títulos extraviados ou destruídos, é competente o foro do domicílio do autor.
- (E) Nas ações de reparação do dano sofrido em razão de delito ou acidente de veículos, será competente o foro do domicílio do autor ou do local do fato.

42. Assinale a alternativa correta sobre o regime da prova no Código de Processo Civil.

- (A) No depoimento pessoal, não é permitido à parte servir-se de notas breves para completar esclarecimentos.
- (B) A parte não é obrigada a depor sobre fatos criminosos ou torpes que lhe forem imputados.
- (C) Não se admite confissão espontânea feita a mandatário, mesmo que com poderes especiais.
- (D) A confissão extrajudicial contida em testamento tem a mesma eficácia probatória da judicial.
- (E) A prova exclusivamente testemunhal só é admitida nas ações cujo valor não exceda o dobro do salário mínimo.

43. Assinale a alternativa que apresenta a afirmação correta a respeito da disciplina dos recursos no Código de Processo Civil.

- (A) A apelação será recebida só no efeito devolutivo, quando interposta de sentença que confirme a antecipação dos efeitos da tutela.
- (B) O recorrente poderá, a qualquer tempo, com a anuência do recorrido ou dos litisconsortes, desistir do recurso.
- (C) As questões de fato não propostas no juízo inferior poderão ser suscitadas na apelação, se a parte alegar que deixou de fazê-lo por motivo de força maior.
- (D) Contra a decisão que não admitir os embargos, caberá agravo, em dez dias, para o órgão competente para o julgamento do recurso.
- (E) A insuficiência no valor do preparo implicará automaticamente deserção.

44. Assinale a alternativa que apresenta a afirmação correta no que tange às ações possessórias no Código de Processo Civil.

- (A) A propositura de uma ação possessória em vez de outra obsta a que o juiz outorgue a proteção legal correspondente àquela.
- (B) A pendência do processo possessório não obsta a propositura de ação de reconhecimento do domínio.
- (C) O possuidor tem direito a ser mantido na posse em caso de esbulho e reintegrado no caso de turbação.
- (D) Estando a petição inicial devidamente instruída, o juiz deferirá, desde que ouvido o réu, a expedição do mandado liminar de manutenção ou de reintegração.
- (E) Contra as pessoas jurídicas de direito público, não se defere a manutenção ou a reintegração liminar sem prévia audiência dos respectivos representantes judiciais.

45. Assinale a alternativa que apresenta a afirmação correta a respeito do regime instituído pela Lei n.º 7.347/85 para a disciplina da ação civil pública.

- (A) A sentença civil fará coisa julgada *erga omnes* quando o pedido for julgado improcedente por insuficiência de provas.
- (B) As ações previstas na Lei n.º 7.347/85 devem ser propostas no foro do domicílio do réu.
- (C) Tem legitimidade para propor a ação civil pública a associação que esteja constituída há pelo menos 2 (dois) anos.
- (D) O Ministério Público, se não intervier no processo como parte, atuará obrigatoriamente como fiscal da lei.
- (E) Qualquer servidor público poderá provocar a iniciativa do Ministério Público.

46. Sobre a classificação dos delitos como dolosos ou culposos, considere as afirmações abaixo.

- I - Diz-se que o crime é doloso quando o agente quis o resultado ou assumiu o risco de produzi-lo.
- II - O elemento diferenciador entre o dolo eventual e a culpa consciente é a previsão concreta e subjetiva do resultado.
- III- As penas abstratamente previstas para os delitos praticados com dolo direto são mais gravosas do que as previstas para os delitos praticados com dolo eventual, porquanto no primeiro caso o agente tem a intenção de produzir o resultado, enquanto que, no segundo, o agente apenas assume o risco da sua ocorrência.
- IV - O elemento diferenciador entre a culpa consciente e a culpa inconsciente é a previsibilidade objetiva do resultado.
- V - O ordenamento jurídico brasileiro adota o princípio da excepcionalidade do crime culposos.

Quais estão corretas?

- (A) Apenas I e II.
- (B) Apenas I e V.
- (C) Apenas III e V.
- (D) Apenas I, II e IV.
- (E) Apenas I, IV e V.

47. Sobre a teoria geral do delito, considere as afirmações abaixo .

- I - As causas excludentes da ilicitude estão previstas, de modo taxativo, na parte geral do Código Penal.
- II - O consentimento do ofendido é sempre considerado uma excludente da ilicitude, independentemente das elementares do tipo penal.
- III- Entende-se em legítima defesa quem, usando moderadamente dos meios necessários, repele agressão, atual ou iminente, proveniente de qualquer causa, a direito seu ou de outrem.
- IV - São causas excludentes da culpabilidade: a inexigibilidade de conduta diversa, a obediência hierárquica, a coação física e moral irresistível, entre outras previstas na legislação.
- V - É isento de pena o agente que, face à embriaguez completa proveniente de caso fortuito ou força maior, era, ao tempo da ação ou omissão, inteiramente incapaz de entender o caráter ilícito do fato ou de determinar-se de acordo com esse entendimento.

Quais estão corretas?

- (A) Apenas I.
- (B) Apenas V.
- (C) Apenas III e IV.
- (D) Apenas II, III e IV.
- (E) Apenas III, IV e V.

48. Sobre os efeitos da condenação criminal, assinale a alternativa que apresenta a afirmação correta.

- (A) A perda do cargo, função ou mandato eletivo é um efeito automático da condenação, devendo ser declarada pelo magistrado quando da prolação da sentença, independentemente da pena aplicada.
- (B) A perda em favor da União, ressalvado o direito do lesado ou do terceiro de boa-fé, do produto do crime ou de qualquer bem ou valor que constitua proveito auferido pelo agente com a prática do fato criminoso, é um efeito automático da condenação.
- (C) A inabilitação para dirigir veículo, quando utilizado como meio para prática de crime doloso, é um efeito automático da condenação, sendo desnecessária sua declaração na sentença.
- (D) A obrigação de indenizar o dano causado pelo crime é um efeito da condenação, mas, não é automático, e deve ser motivadamente declarado na sentença.
- (E) Todos os efeitos da condenação previstos nos artigos 91 e 92 do Código Penal são automáticos, sendo dispensável a sua declaração na sentença condenatória de forma expressa e motivada.

49. Sobre crimes contra a pessoa e contra o patrimônio, assinale a alternativa que apresenta a afirmação correta.

- (A) O cometimento do crime de homicídio impellido por motivo de relevante valor social enseja redução de pena, enquanto que o seu cometimento por motivo de relevante valor moral, não possui qualquer consequência jurídica.
- (B) Uma paciente, em estado puerperal, logo após o parto, sufoca seu próprio filho, em coautoria com a enfermeira do hospital, ocasionando-lhe a morte; considerando que a enfermeira não era mãe da vítima, não poderá ser responsabilizada pelo delito de infanticídio.
- (C) O concurso de pessoas é circunstância que qualifica tanto o crime de furto (art. 155 do CP) como o crime de roubo (art. 157 do CP).
- (D) No crime de roubo, o emprego de arma de brinquedo para intimidar a vítima autoriza o aumento da pena.
- (E) De acordo com entendimento sumulado do Supremo Tribunal Federal, há crime de latrocínio quando o homicídio se consuma, ainda que o agente não realize a subtração de bens da vítima.

50. Sobre crimes em espécie, considere as afirmações abaixo.

- I - O funcionário público que exigir vantagem indevida, para si ou para outrem, apenas poderá ser responsabilizado pelo delito de concussão se estiver, no momento da exigência, em pleno e efetivo exercício da função pública.
- II - Iludir, totalmente, o pagamento de imposto devido pela entrada de mercadoria lícita no território nacional caracteriza o delito de contrabando, enquanto a ilusão, em parte, do referido pagamento, caracteriza o delito de descaminho.
- III- Constatada a prática de violência doméstica contra a mulher, nos termos da Lei nº 11.340/2006, o juiz poderá aplicar, de imediato, ao agressor, a proibição de frequentar determinados lugares, a fim de preservar a integridade física e psicológica da ofendida.
- IV - Os crimes hediondos, a prática de tortura, o tráfico ilícito de entorpecentes e drogas afins e o terrorismo são insuscetíveis de anistia, progressão de regime, graça, indulto e fiança.
- V - Comete o crime de corrupção passiva (art. 317 do CP) tanto o particular que oferece vantagem indevida, como o servidor público que aceita a promessa de tal vantagem, em concurso de agentes.

Quais estão corretas?

- (A) Apenas I.
- (B) Apenas II.
- (C) Apenas III.
- (D) Apenas II, IV e V.
- (E) Apenas III, IV e V.

51. Sobre citações e intimações no processo penal, assinale a alternativa que apresenta a afirmação correta.

- (A) Quando o acusado estiver fora do território da jurisdição do juízo processante, será citado por edital com o prazo de cinco dias.
- (B) A intimação do defensor constituído, feita por publicação no órgão incumbido da publicidade dos atos judiciais, deve, necessariamente, conter o nome do acusado, sob pena de nulidade.
- (C) Verificando-se que o acusado se oculta para não ser citado, a citação far-se-á por edital, com o prazo de cinco dias.
- (D) A intimação do Ministério Público e do defensor nomeado será pessoal.
- (E) Estando o acusado no estrangeiro, em lugar sabido, a citação far-se-á por carta ou qualquer meio hábil de comunicação.

52. Sobre o inquérito policial, considere as afirmações abaixo.

- I - Se o crime for de ação penal privada, a instauração do inquérito policial suspende o prazo para o oferecimento da queixa.
- II - Segundo o entendimento do Supremo Tribunal Federal, é direito do defensor, no interesse do representado, ter acesso amplo aos elementos de prova que, já documentados em procedimento investigatório realizado por órgão com competência de polícia judiciária, digam respeito ao exercício do direito de defesa.
- III - Nas comarcas em que houver mais de uma circunscrição policial, a autoridade com exercício em uma delas poderá, nos inquéritos que conduza, ordenar diligências em circunscrição de outra, independentemente de precatórias ou requisições.
- IV - O arquivamento do inquérito pela insuficiência de material probatório disponível no que se refere à comprovação da autoria e materialidade do crime pode ser ordenado pela autoridade judiciária ou policial; nesse caso, a polícia judiciária, se de outras provas tiver conhecimento, poderá proceder a reabertura das investigações.

Quais estão corretas?

- (A) Apenas I e II.
- (B) Apenas II e III.
- (C) Apenas II e IV.
- (D) Apenas III e IV.
- (E) Apenas IV e V.

53. Sobre ação penal, assinale a alternativa que apresenta afirmação **INCORRETA**.

- (A) Na ação penal privada, em razão da sua indivisibilidade, o querelante, desejando perdoar um dos querelados, dá a oportunidade para que todos os coautores dele se beneficiem.
- (B) Se o querelante, intimado para indicar o paradeiro do querelado para citação, deixar transcorrer, injustificadamente, mais de trinta dias sem resposta, a autoridade judiciária declarará extinta a punibilidade do querelado pela preempção.
- (C) Na contagem do prazo decadencial, inclui-se o dia do começo e exclui-se o dia final.
- (D) Na hipótese de requerimento de arquivamento do inquérito policial pelo Ministério Público, o ofendido poderá intentar a ação penal privada subsidiária da pública.
- (E) O direito de representação poderá ser exercido, pessoalmente ou por procurador com poderes especiais, mediante declaração, escrita ou oral, feita ao juiz, ao órgão do Ministério Público, ou à autoridade policial.

54. Sobre a competência no direito processual penal, considere as afirmações abaixo.

- I - A competência do Juizado Especial Criminal é determinada pelo domicílio do réu.
- II - O membro do Ministério Público estadual que pratica crime doloso contra a vida será submetido a julgamento perante o respectivo Tribunal de Justiça, por força de prerrogativa de função.
- III - Na reunião dos processos perante a Vara do Júri, decorrente da aplicação das regras de conexão, os institutos da composição civil dos danos e da transação devem ser observados no que tange à infração de menor potencial ofensivo conexa com o crime doloso contra a vida.
- IV - O funcionário público federal que, no exercício de suas funções, comete crime da esfera da Justiça Estadual será processado e julgado pela Justiça Federal, por força de prerrogativa de função.

Quais estão corretas?

- (A) Apenas I e II.
- (B) Apenas I e III.
- (C) Apenas II e III.
- (D) Apenas I, II e III.
- (E) Apenas II, III e IV.

55. De acordo com a lei processual penal, o Juiz dar-se-á por suspeito, e, se não o fizer, poderá ser recusado por qualquer das partes quando

- (A) o próprio Juiz houver servido como testemunha no processo.
- (B) sua esposa for parte interessada diretamente no feito.
- (C) sua esposa tiver funcionado como defensora ou advogada.
- (D) for devedor de qualquer das partes.
- (E) tiver funcionado como Juiz de outra instância, pronunciando-se, de fato ou de direito, sobre a questão.

56. Sobre recursos e *habeas corpus*, assinale a alternativa que apresenta afirmação correta.

- (A) Conforme jurisprudência dos tribunais superiores, compete ao Superior Tribunal de Justiça o julgamento de *habeas corpus* quando a autoridade coatora for turma recursal dos Juizados Especiais.
- (B) Em caso de cabimento do recurso de apelação, poderá ser manejado o recurso em sentido estrito se a parte recorrer somente de parte da decisão.
- (C) No processo penal, é cabível a interposição de embargos infringentes quando não for unânime a decisão de segundo grau.
- (D) De acordo com a Lei de Execuções Penais, a interposição de agravo em execução pelo Ministério Público impede que o Juiz expeça ordem para a liberação ou desinternação no caso de cessação da periculosidade, averiguada após o término do prazo mínimo de duração da medida de segurança.
- (E) Contra a sentença do Juiz singular, cabe apelação, com efeito suspensivo, interposta pelo Ministério Público em caso de absolvição.

57. São brasileiros natos, segundo a Constituição Federal,

- (A) os que, na forma da lei, adquiram a nacionalidade brasileira, exigidas aos originários de países de língua portuguesa apenas residência por um ano ininterrupto e idoneidade moral.
- (B) os nascidos na República Federativa do Brasil, ainda que de pais estrangeiros, desde que estes estejam a serviço de seu país.
- (C) os estrangeiros de qualquer nacionalidade residentes na República Federativa do Brasil há mais de quinze anos ininterruptos e sem condenação penal, desde que requeiram a nacionalidade brasileira.
- (D) os nascidos no estrangeiro, de pai brasileiro ou mãe brasileira, desde que qualquer deles não esteja a serviço da República Federativa do Brasil.
- (E) os nascidos no estrangeiro de pai brasileiro ou de mãe brasileira, desde que sejam registrados em repartição brasileira competente ou venham a residir na República Federativa do Brasil e optem, em qualquer tempo, depois de atingida a maioria, pela nacionalidade brasileira.

58. Considere as afirmações a seguir, tendo em vista as disposições da Constituição Federal.

- I - Os cargos, empregos e funções públicas são acessíveis aos brasileiros que preencham os requisitos estabelecidos em lei e vedados aos estrangeiros.
- II - O prazo de validade do concurso público será de até dois anos, prorrogável uma vez, por igual período.
- III - As funções de confiança, exercidas preferencialmente por servidores ocupantes de cargo efetivo, e os cargos em comissão, a serem preenchidos por servidores de carreira nos casos, condições e percentuais mínimos previstos em lei, destinam-se apenas às atribuições de direção, chefia e assessoramento.

Quais estão corretas?

- (A) Apenas I.
- (B) Apenas II.
- (C) Apenas III.
- (D) Apenas II e III.
- (E) I, II e III.

59. Considerando as disposições da Constituição Federal, assinale a afirmativa correta.

- (A) Os servidores públicos organizados em carreira serão remunerados exclusivamente por subsídio fixado em parcela única, vedado o acréscimo de qualquer gratificação, adicional, abono, prêmio, verba de representação ou outra espécie remuneratória.
- (B) Os Poderes Executivo, Legislativo e Judiciário publicarão anualmente os valores do subsídio e da remuneração dos cargos e empregos públicos.
- (C) A União, os Estados e o Distrito Federal manterão escolas de governo para a formação e o aperfeiçoamento dos servidores públicos, constituindo-se a participação nos cursos um dos requisitos para a promoção na carreira, sendo obrigatória, para isso, a celebração de convênios ou contratos entre os entes federados.
- (D) A lei não poderá estabelecer requisitos diferenciados de admissão conforme a natureza do cargo.
- (E) Lei da União, dos Estados, do Distrito Federal e dos Municípios disciplinará a aplicação de recursos orçamentários provenientes da economia com despesas correntes em cada órgão, autarquia e fundação, para aplicação no desenvolvimento de programas de qualidade e produtividade, treinamento e desenvolvimento, modernização, reaparelhamento e racionalização do serviço público, vedada a concessão de adicional ou prêmio de produtividade.

60. Relativamente ao regime de previdência dos servidores titulares de cargos efetivos da União, dos Estados, do Distrito Federal e dos Municípios, incluídas suas autarquias e fundações, considere as afirmações abaixo.

- I - Os proventos de aposentadoria e as pensões, por ocasião de sua concessão, em casos excepcionais, poderão exceder a remuneração do respectivo servidor, no cargo efetivo em que se deu a aposentadoria ou que serviu de referência para a concessão da pensão.
- II - É vedada a adoção de requisitos e critérios diferenciados para a concessão de aposentadoria aos abrangidos pelo regime próprio de previdência, ressalvados, nos termos definidos em leis ordinárias, os casos de servidores portadores de deficiência, que exerçam atividades de risco ou cujas atividades sejam exercidas sob condições especiais que prejudiquem a saúde ou a integridade física.
- III- O tempo de contribuição federal, estadual ou municipal será contado para efeito de aposentadoria e o tempo de serviço correspondente para efeito de disponibilidade.

Quais estão corretas, de acordo com a Constituição Federal?

- (A) Apenas I.
 (B) Apenas II.
 (C) Apenas III.
 (D) Apenas II e III.
 (E) I, II e III.

61. Assinale a alternativa que **NÃO** contém um dos princípios explícitos a serem observados pela administração pública direta e indireta de qualquer dos Poderes do Estado e dos Municípios, de acordo com a Constituição Estadual.

- (A) Legitimidade.
 (B) Motivação.
 (C) Razoabilidade.
 (D) Participação.
 (E) Proporcionalidade.

62. Considerando as disposições da Constituição Estadual, é **INCORRETO** afirmar que compete ao Tribunal de Justiça processar e julgar

- (A) os *habeas corpus*, quando o coator ou o paciente for membro do Poder Legislativo estadual, servidor ou autoridade cujos atos estejam diretamente submetidos à jurisdição do Tribunal de Justiça, quando se tratar de crime sujeito a esta mesma jurisdição em única instância, ou quando houver perigo de se consumir a violência antes que outro Juiz ou Tribunal possa conhecer do pedido.
- (B) os mandados de segurança, os *habeas data* e os mandados de injunção contra atos ou omissões do Governador do Estado, da Assembleia Legislativa e seus órgãos, dos Secretários de Estado, do Tribunal de Contas do Estado e seus órgãos, dos Juízes de primeira instância, dos membros do Ministério Público e do Procurador-Geral do Estado.
- (C) a representação oferecida pelo Procurador-Geral de Justiça para assegurar a observância dos princípios indicados na Constituição Estadual, ou para prover a execução de lei, ordem ou decisão judicial, para fins de intervenção do Estado nos Municípios.
- (D) a ação direta da inconstitucionalidade de lei ou ato normativo estadual e municipal perante a Constituição Federal, inclusive por omissão.
- (E) os mandados de injunção contra atos ou omissões dos Prefeitos Municipais e das Câmaras de Vereadores.

63. Assinale a alternativa **INCORRETA**, considerando o disposto no Regimento Interno do Tribunal de Justiça.

- (A) São órgãos do Tribunal de Justiça: o Tribunal Pleno; as Turmas de Julgamento; os Grupos de Câmaras Cíveis e de Câmaras Criminais; as Câmaras Separadas, Cíveis e Criminais e as Câmaras Especiais; a Presidência e as Vice-Presidências; o Conselho da Magistratura; a Corregedoria-Geral da Justiça; as Comissões e os Conselhos; o Centro de Estudos.
- (B) O Tribunal Pleno, funcionando em sessão plenária, é constituído pela totalidade dos Desembargadores, sendo presidido pelo Presidente do Tribunal e, nos seus impedimentos, sucessivamente, pelos Vice-Presidentes ou pelo Desembargador mais antigo, competindo-lhe eleger o Presidente, os Vice-Presidentes e o Corregedor-Geral da Justiça, em votação secreta, dentre os integrantes mais antigos do Colegiado.
- (C) Aos Grupos Cíveis compete processar e julgar os mandados de segurança contra condutas administrativas, os *habeas data* e os mandados de injunção contra atos ou omissões do Procurador-Geral do Estado e da Comissão de Concurso para o cargo de Procurador do Estado.
- (D) O Tribunal de Justiça exerce sua jurisdição em regime de plantão nos sábados, domingos e feriados nos casos de impedimento temporário e excepcional das atividades do Tribunal e, diariamente, a partir do encerramento do expediente.
- (E) O Corregedor-Geral da Justiça será substituído, em suas férias, licenças e impedimentos, pelo 2º Vice-Presidente, e auxiliado por Juizes-Corregedores, que, por delegação, exercerão suas atribuições relativamente aos Juizes em exercício na primeira instância e servidores da Justiça.

64. Considere as afirmações a seguir, tendo em vista as disposições do Regimento Interno do Tribunal de Justiça.

- I - Sem o respectivo preparo, exceto os casos de isenção, que deva ser efetuado no juízo de origem ou que venha a ser ordenado de ofício pelo Relator, pelo Tribunal ou seus órgãos fracionários, nenhum ato será praticado e nenhum processo será distribuído.
- II - Verificada a insuficiência de preparo decorrente de erro de conta, os processos serão distribuídos e julgados após a respectiva complementação.
- III- A deserção somente será declarada pelo Relator.

Quais estão corretas?

- (A) Apenas I.
 (B) Apenas II.
 (C) Apenas III.
 (D) Apenas I e II.
 (E) I, II e III.

65. Considere as afirmações a seguir, tendo em vista as disposições da Lei Complementar Estadual n.º 10.098/94.

- I - Os servidores investidos em cargo em comissão ou funções gratificadas terão substitutos, durante seus afastamentos ou impedimentos eventuais, previamente designados pela autoridade competente.
- II - Por absoluta necessidade de serviço e ressalvadas as hipóteses em que haja legislação específica, as férias poderão ser acumuladas até o máximo de três períodos anuais.
- III- Remuneração é o vencimento do cargo acrescido das vantagens pecuniárias estabelecidas em lei ou decreto.

Quais estão corretas?

- (A) Apenas I.
 (B) Apenas II.
 (C) Apenas III.
 (D) Apenas I e III.
 (E) I, II e III.

66. Com base na Lei Complementar Estadual n.º 10.098/94, considere as seguintes afirmações.

- I - O servidor perderá um terço da remuneração, na hipótese de conversão da pena de suspensão em multa.
- II - O servidor perderá a metade da remuneração, durante o afastamento no exercício do cargo, na hipótese de prisão para perquirição de sua responsabilidade em crime comum ou funcional.
- III- O servidor perderá a parcela da remuneração diária, proporcional aos atrasos, ausências e saídas antecipadas, iguais ou superiores a 60 (sessenta) minutos.

Quais estão corretas?

- (A) Apenas I.
 (B) Apenas II.
 (C) Apenas III.
 (D) Apenas II e III.
 (E) I, II e III.

67. Com base na Lei Complementar Estadual n.º 10.098/94, considere as seguintes afirmações.

- I - Ao servidor é proibido opor resistência justificada ao andamento de documento e processo ou execução de serviço.
- II - Ao servidor é proibido promover manifestação de apreço ou desapreço no recinto da repartição.
- III- Ao servidor é proibido utilizar pessoal ou recursos materiais da repartição em atividades particulares ou políticas, salvo se autorizado por superior hierárquico.
- IV- Ao servidor é proibido atuar como procurador ou intermediário junto à repartição pública, salvo quando se tratar de benefícios previdenciários ou assistenciais de parentes até o segundo grau e do cônjuge.

Quais estão corretas?

- (A) Apenas I e II.
- (B) Apenas I e III.
- (C) Apenas II e IV.
- (D) Apenas III e IV.
- (E) I, II, III e IV.

68. Assinale a alternativa correta, considerando o disposto na Lei Complementar Estadual n.º 10.098/94.

- (A) Exercício é o efetivo desempenho das atribuições do cargo e dar-se-á no prazo de até 15 (quinze) dias contados da data da posse.
- (B) Recondição é o retorno do servidor demitido ao cargo anteriormente ocupado, ou ao resultante de sua transformação, em consequência de decisão administrativa ou judicial, com ressarcimento de prejuízos decorrentes do afastamento.
- (C) Ao servidor que adquirir direito à aposentadoria voluntária com proventos integrais e cuja permanência no desempenho de suas funções for julgada conveniente e oportuna para o serviço público estadual poderá ser deferida, por ato do Governador, uma gratificação de permanência em serviço de valor correspondente a 50% (cinquenta por cento) do seu vencimento básico.
- (D) O servidor será punido com pena de demissão nas hipóteses de improbidade administrativa e de violação das proibições consignadas no Estatuto dos Servidores Públicos Civis do Estado do RS.
- (E) Como medida cautelar e a fim de que o servidor não venha a influir na apuração da irregularidade ou infração funcional, a autoridade instauradora do processo administrativo disciplinar poderá determinar o afastamento preventivo do exercício das atividades do seu cargo, pelo prazo improrrogável de até 60 (sessenta) dias, sem prejuízo da remuneração.

69. O MS-Word tem recursos de formatação de textos que podem ser usados simultaneamente, conforme o que se deseja destacar no texto. Porém, alguns deles não podem ser usados simultaneamente. Das alternativas abaixo, qual contém dois efeitos de formatação que podem ser usados simultaneamente?

- (A) Subscrito e Sobrescrito.
- (B) Versalete e Todas em maiúsculo.
- (C) Tachado e Tachado duplo.
- (D) Tachado e Subscrito.
- (E) Relevo e Baixo relevo.

70. O MS-Word possui o recurso de estilo que permite que se definam diversas formatações em um estilo. Qual recurso de formatação **NÃO** pode ser colocado em um estilo?

- (A) Controle de linhas órfãs/viúvas.
- (B) Estilo da fonte como Negrito e Itálico.
- (C) Paradas de Tabulação.
- (D) Idioma do texto para fins de verificação ortográfica.
- (E) Formatação de Maiúsculas e minúsculas.

71. Considere a planilha MS-Excel a seguir.

	A	B	C
1	Força de Trabalho	Quantidade	Percentual
2	MAGISTRADOS	700	7,00%
3	SERVIDORES ATIVOS	7.100	
4	ESTAGIÁRIOS	2.200	
5	TOTAL	10.000	

Para obter o Percentual de cada categoria da força de trabalho, digitou-se na célula C2 a fórmula **=B\$2/\$B\$5**. Após, a fórmula de C2 foi copiada e colada para C3 até C4. Finalmente, formatou-se C2 até C4 como formato de Percentual com duas casas decimais. Assinale a alternativa que apresenta os resultados obtidos nas células C3 e C4, respectivamente.

- (A) 7,00% e 7,00%
- (B) 71,00% e 22,00%
- (C) #DIV/0! e 22,00%
- (D) 71,00% e #DIV/0!
- (E) #DIV/0! e #DIV/0!

72. Considere a planilha MS-Excel abaixo.

	A	B	C	D
1	Dia	Mês	Ano	
2	15	9	2012	

Deseja-se obter, na célula D2, a data completa no formato DD/M/AAAA. Os dados de dia, mês e ano estão distribuídos nas células A2, B2 e C2, respectivamente. Para tanto, qual a função a ser digitada na célula D2?

- (A) =DATA(C2/B2/A2)
- (B) =DATA(A2;B2;C2)
- (C) =DATA(C2;B2;A2)
- (D) =DATA.VALOR(C2;B2;A2)
- (E) =DATA.VALOR(A2;B2;C2)

73. Considere uma infraestrutura de rede baseada em uma solução Microsoft Windows em que computadores com o sistema operacional Windows 7 são disponibilizados aos usuários. Para que esses usuários possam realizar *logon*, ou seja, autenticar-se através de um nome de usuário e senha, sem necessitarem estar cadastrados localmente em cada computador, é preciso que esses computadores participem de

- (A) um mesmo grupo de trabalho (*workgroup*).
- (B) um mesmo grupo de base.
- (C) um mesmo domínio.
- (D) uma mesma intranet.
- (E) uma mesma rede local.

74. Uma pessoa, empregando o Google, está realizando buscas na Internet e deseja obter como resultado apresentações em MS-PowerPoint 2007 (arquivos pptx) sobre o assunto *certificação digital*. Qual é o argumento de busca mais apropriado para realizar essa pesquisa, de forma a retornar o número mais restrito de resultados que tratem do assunto?

- (A) certificação digital pptx
- (B) "certificação digital"+ppt
- (C) +"certificação"+"digital"+"pptx"
- (D) filetype:pptx "certificação digital"
- (E) intext:pptx certificação+digital

75. Em relação aos conceitos de proteção e segurança em ambientes de tecnologia da informação (TI), analise as afirmativas abaixo.

- I - A autenticação é o processo que busca verificar a identidade digital de um usuário e, normalmente, é baseada em um ou mais fatores entre três: aquilo que o usuário é (ex. biometria); algo que só o usuário possui (ex. certificado digital); e algo que só o usuário conhece (ex. senha).
- II - Os antivírus são programas concebidos para prevenir, detectar e eliminar vírus de computador, e além disso restringem a instalação de programas e as alterações de configurações de um computador apenas às pessoas autorizadas.
- III- Um *firewall* é um mecanismo de defesa que serve para evitar a invasão de redes de computadores por *hackers* e que impede que vírus, e outros *malwares*, entrem e se propaguem dentro de uma infraestrutura organizacional.

Quais estão corretas?

- (A) Apenas I.
- (B) Apenas I e II.
- (C) Apenas I e III.
- (D) Apenas II e III.
- (E) I, II e III.

76. Considere a figura do menu Iniciar apresentada abaixo.

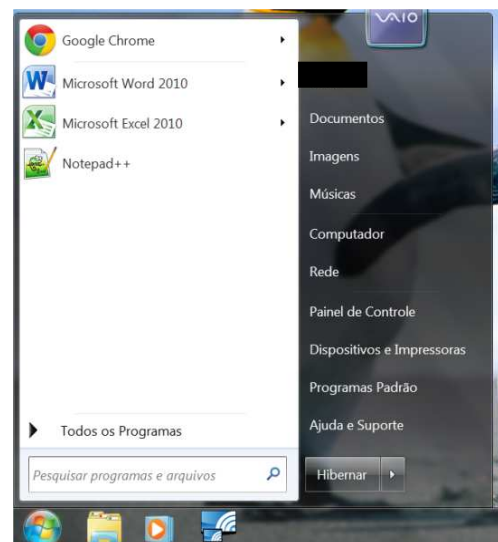

Nessa figura, o atalho para o programa Microsoft Word corresponde a um

- (A) item do menu personalizado.
- (B) item indexado na pesquisa.
- (C) programa fixado recentemente.
- (D) programa fixado no menu iniciar.
- (E) programa recentemente aberto ou utilizado.

77. Assinale a alternativa correta a respeito da ferramenta de sistema identificada como "restauração do sistema" no Windows 7.

- (A) Não é possível desfazer as alterações que a restauração do sistema faz no Registro do sistema.
- (B) A operação padrão de restauração não atua sobre arquivos pessoais, não servindo para recuperar a última versão de um arquivo pessoal excluído.
- (C) A operação de restauração sempre retorna à configuração da primeira instalação do Windows 7.
- (D) Na instalação padrão do Windows 7, os pontos de restauração são criados apenas quando novos dispositivos, como impressoras e discos, são instalados no sistema.
- (E) Os pontos de restauração são sempre criados automaticamente pelo sistema, não sendo possível criar um ponto de restauração manualmente.

78. A figura a seguir mostra a tela de configuração de um disparador no agendamento de uma nova tarefa na ferramenta de sistema "Agendamento de Tarefas", onde está oculto o tipo de disparador.

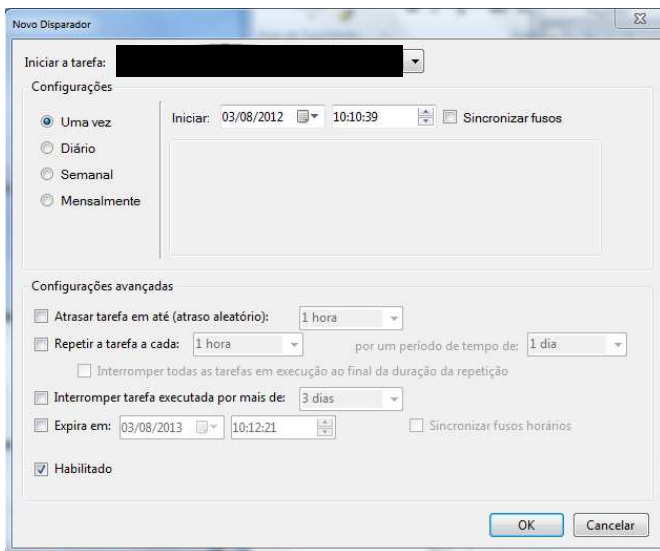

Assinale a alternativa que apresenta o disparador exibido.

- (A) Ao inicializar
- (B) Em um evento
- (C) Em um agendamento
- (D) Quando ocioso
- (E) Ao fazer logon

79. Para fechar uma porta correspondente a um programa que é acessado remotamente por qualquer computador da Internet, deve-se alterar, no *Firewall* do Windows,

- (A) o tipo de monitoramento.
- (B) o perfil de rede.
- (C) a regra de saída.
- (D) a regra de entrada.
- (E) a regra de segurança de conexão.

80. Qual das alternativas listadas corresponde a uma das configurações recomendadas pela Microsoft para o *Firewall* do Windows?

- (A) Bloquear todas as conexões de entrada, exceto as que foram permitidas especificamente.
- (B) Bloquear todas as conexões de saída.
- (C) Bloquear todas as mensagens de correio eletrônico que contenham anexos com vírus.
- (D) Desabilitar o *firewall* apenas para as conexões de rede domésticas.
- (E) Desativar o *firewall* durante a operação de atualização do Windows.